



AC ENVIRONNEMENT
DIAGNOSTICS IMMOBILIERS

AGENCE IDF SUD

16 Rue Marcel Vigneron
94110 ARCUEIL
Tel : 0178121300
Fax :

COORDONNÉES DESTINATAIRE

CHARTRES AMENAGEMENT
14 Rue Saint Michel
28000 CHARTRES

DOSSIER DE DIAGNOSTIC TECHNIQUE

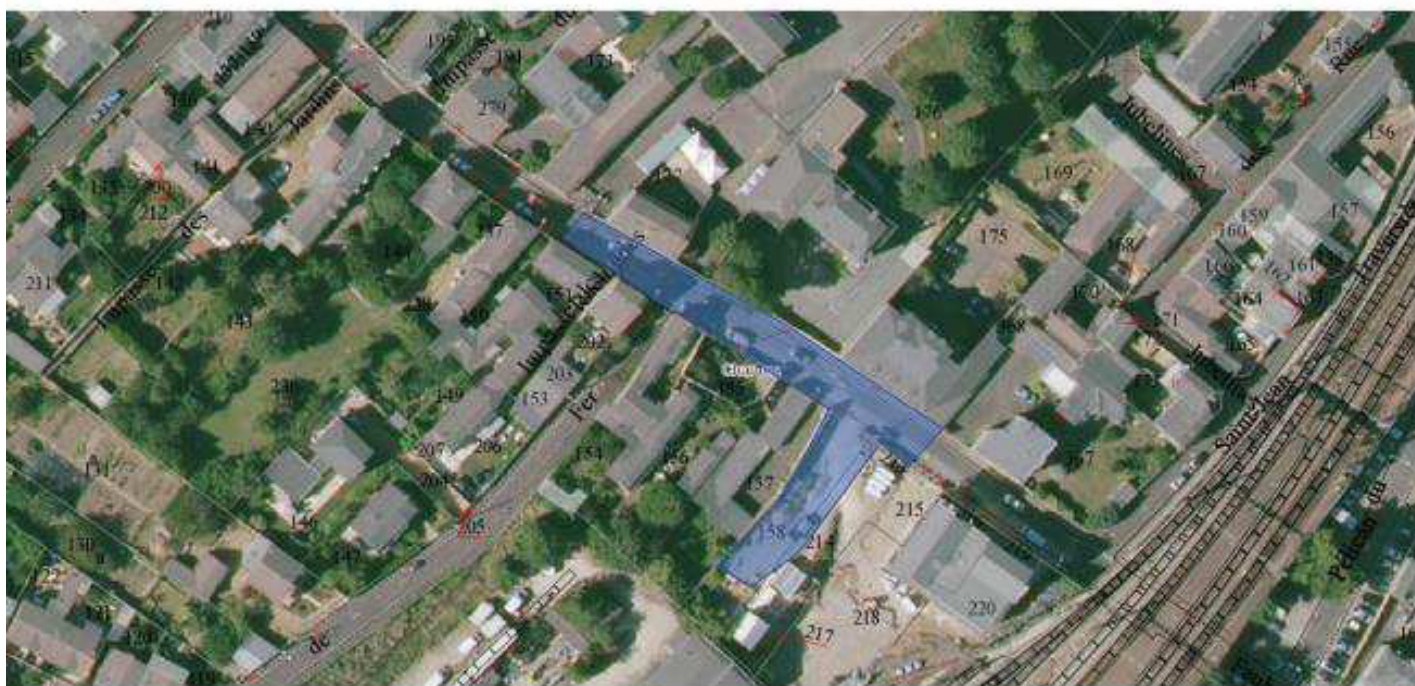

RÉFÉRENCE

Référence : 002TY001695

A communiquer pour toute correspondance

Réalisé le : 18/05/2021

Référence mandataire : Travaux
enrobés

DÉSIGNATION DU BIEN

Travaux enrobés
Rue du Faubourg St Jean
28000 CHARTRES

PROPRIÉTAIRE

CHARTRES AMENAGEMENT
14 Rue Saint Michel
28000 CHARTRES

Diagnostics



AC Environnement - 64 Rue Clément Ader 42153 RIORGES - Fax : 04 77 44 92 48
SIRET : 44135591400298 - N° de TVA Intracommunautaire : FR03441355914 - Code APE : 7120B
Assurée par HDI Global SE 76208471-30015

APPEL GRATUIT DEPUIS UN POSTE FIXE
N° Vert 0 800 400 100
www.ac-environnement.com

Note de synthèse



AMIANTE : Dossier amiante avant réalisation de travaux dans un immeuble bâti

Dans le cadre de la mission objet du présent rapport, il n'a pas été repéré de matériaux et produits contenant de l'amiante.

Absence



AC ENVIRONNEMENT
DIAGNOSTICS IMMOBILIERS

AGENCE IDF SUD

16 Rue Marcel Vigneron
94110 ARCUEIL
Tel : 0178121300
Fax :

COORDONNÉES DESTINATAIRE

CHARTRES AMENAGEMENT
14 Rue Saint Michel
28000 CHARTRES

DOSSIER DE DIAGNOSTIC TECHNIQUE

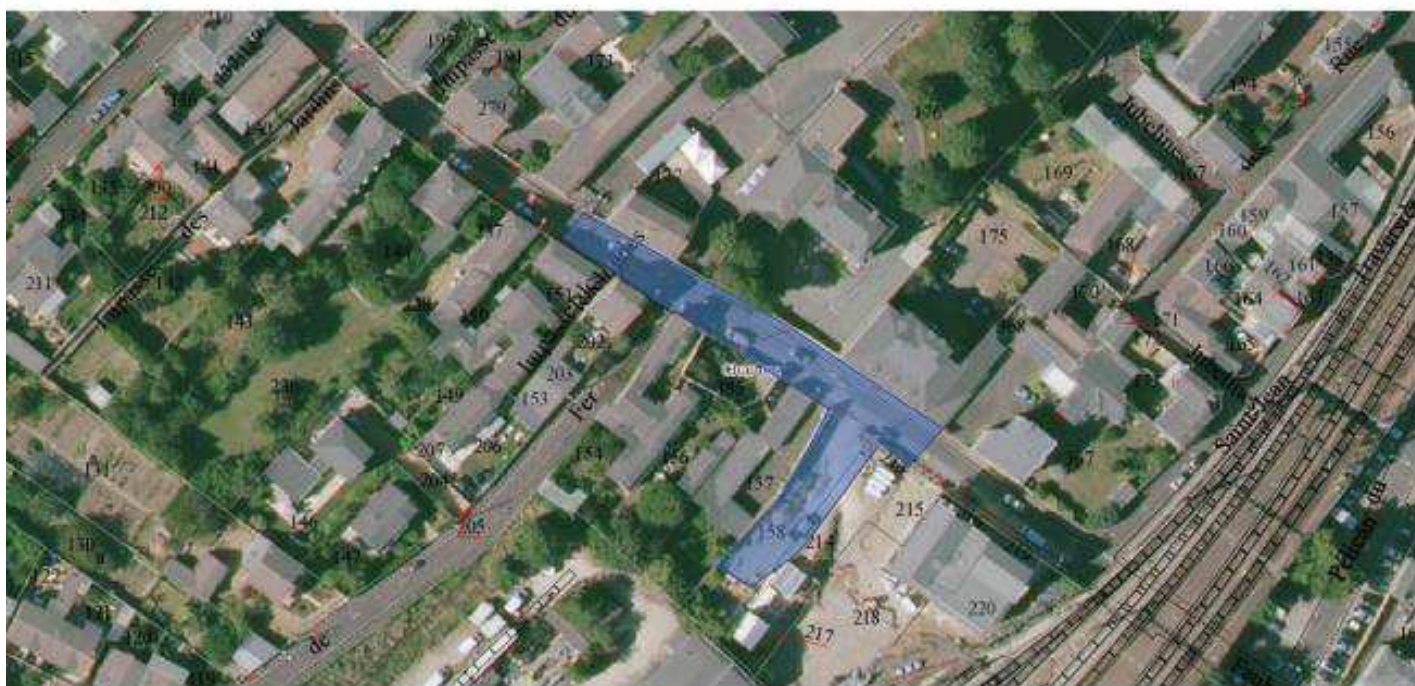

RÉFÉRENCE

Référence : 002TY001695

A communiquer pour toute correspondance

Réalisé le : 18/05/2021

Référence mandataire : Travaux
enrobés

DÉSIGNATION DU BIEN

Travaux enrobés
Rue du Faubourg St Jean
28000 CHARTRES

PROPRIÉTAIRE

CHARTRES AMENAGEMENT
14 Rue Saint Michel
28000 CHARTRES

Diagnostics



AC Environnement - 64 Rue Clément Ader 42153 RIORGES - Fax : 04 77 44 92 48
SIRET : 44135591400298 - N° de TVA Intracommunautaire : FR03441355914 - Code APE : 7120B
Assurée par HDI Global SE 76208471-30015

APPEL GRATUIT DEPUIS UN POSTE FIXE
N° Vert 0 800 400 100
www.ac-environnement.com

Note de synthèse



AMIANTE : Dossier amiante avant réalisation de travaux dans un immeuble bâti

Dans le cadre de la mission objet du présent rapport, il n'a pas été repéré de matériaux et produits contenant de l'amiante.

Absence

Rapport de repérage des matériaux et produits contenant de l'amiante avant réalisation de travaux dans un immeuble bâti

Selon le Décret 2017-899 du 9 mai 2017, pris en application de l'article L.4412-2 du Code du travail. Méthodologie d'intervention et contenu du rapport selon l'arrêté du 16 juillet 2019 relatif au repérage de l'amiante avant certaines opérations dans les immeubles bâtis, et selon la norme NF X 46-020 d'août 2017 (2ème tirage) "Repérage des matériaux et produits contenant de l'amiante dans les immeubles bâtis – Mission et méthodologie."

A - RENSEIGNEMENTS ADMINISTRATIFS

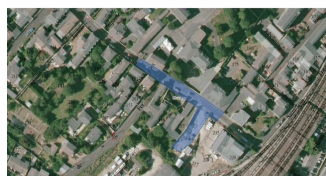

A-1 DÉSIGNATION DE L'IMMEUBLE

Adresse : Rue du Faubourg St Jean 28000 CHARTRES

Référence client : Travaux enrobés

Désignation : Travaux enrobés

Date de construction : Avant 1997

A-3 OPÉRATEUR DE REPÉRAGE

Nom : MESSAHEL Nabil

Accompagnateur : Sylvain Pouilly (0800 400 100)

Date de repérage : 18/05/2021

Numéro attestation : CPDI4285

Délivré le : 01/03/2018

Le présent rapport est établi par une personne dont les compétences sont certifiées par ICERT - Parc Edonia – Bat G – Rue de la Terre Victoria - 35760 ST Grégoire



A-2 PROPRIÉTAIRE / DONNEUR D'ORDRE

Propriétaire :
CHARTRES AMENAGEMENT
14 Rue Saint Michel
28000 CHARTRES

Donneur d'ordre :
CHARTRES AMENAGEMENT
14 Rue Saint Michel
28000 CHARTRES

A-4 SOCIÉTÉ

Société & Siret : AC Environnement (N° 44135591400298)

Date du rapport : 01/06/2021

Assurance : HDI Global SE 76208471-30015

A Riorges, le 01/06/2021

PRÉSENCE D'AMIANTE DANS LE CADRE DE LA MISSION

Non

PRÉSENCE DE LOCAUX OU PARTIES DE LOCAUX NON VISITÉS ET OU
DE COMPOSANTS OU PARTIES DE COMPOSANTS NON INSPECTÉS

Non

Le présent rapport ne peut être reproduit que dans son intégralité.

B - SOMMAIRE

A - Renseignements administratifs

- A-1 - Désignation de l'immeuble
- A-2 - Propriétaire / Donneur d'ordre
- A-3 - Opérateur de repérage
- A-4 - Société

B - Sommaire

C - Locaux ou parties de locaux et composants ou parties de composant

- C-1 - Locaux visités
- C-2 - Locaux ou partie(s) de locaux non visité(s) et composant(s) ou partie(s) de composant non inspecté(s)

D- Etude préalable

- D-1 - Descriptif des travaux envisagés
- D-2 - Périmètre du bâtiment concerné
- D-3 - Objectif de la mission
- D-4 - Document(s) mis à disposition
- D-5 - Périmètre et programme de repérage de l'opérateur
- D-6 - Motifs de réduction ou d'augmentation du nombre de prélèvements
- D-7 - Adjonction(s) ou exclusion(s) par rapport à la norme NF 46-020
- D-8 - Conditions existantes au moment du prélèvement

E - Conditions de repérage

- E-1 - Modalités de repérage
- E-2 - Moyens d'investigation
- E-3 - Obligations de communication du rapport de repérage

F - Conclusions

- F-1 - Conclusion(s) du présent rapport de repérage
- F-2 - Réserves / Commentaires

G - Grille de résultats du repérage

Annexes

- Annexe : Plans
- Annexe : Reportage photographique
- Annexe : Grille d'évaluation de l'état de conservation
- Annexe : Prélèvements et analyses

C - LOCAUX OU PARTIE(S) DE LOCAUX ET COMPOSANT(S) OU PARTIE(S) DE COMPOSANT

C-1 LISTE DES LOCAUX VISITÉS

Rue du Faubourg Saint Jean - Vol 1 (Voirie)

C-2 LOCAUX OU PARTIE(S) DE LOCAUX NON VISITÉ(S) ET COMPOSANT(S) OU PARTIE(S) DE COMPOSANT NON INSPECTÉ(S)

Localisation / Désignation	Justification	Investigation complémentaire restant à réaliser
Sans objet	Sans objet	Sans objet

D - ÉTUDE PRÉALABLE

D-1 PROGRAMME DE TRAVAUX DU DONNEUR D'ORDRE

-Réfection de la chaussée .

D-2 PÉRIMÈTRE DU BATIMENT CONCERNÉ DÉFINI PAR LE DONNEUR D'ORDRE

-Rue Faubourg Saint Jean .

D-3 OBJECTIF DE LA MISSION

Ce repérage a pour objectif d'identifier et localiser les matériaux et produits contenant de l'amiante incorporés ou faisant indissociablement corps avec l'immeuble ou la partie d'immeuble sur lequel des travaux sont programmés.

D-4 DOCUMENTS MIS A DISPOSITION PAR LE DONNEUR D'ORDRE

Aucun

D-5 PROGRAMME ET PÉRIMÈTRE DE REPÉRAGE DÉFINI PAR L'OPÉRATEUR DE REPÉRAGE

Sur la base de la liste en annexe 1 de l'arrêté du 16 juillet 2019, ainsi que sur la base des informations transmises par le donneur d'ordre et après étude du périmètre et du programme de travaux envisagé, nous avons inspecté tous les matériaux ou produits susceptibles de contenir de l'amiante affectés par les travaux pour les ouvrages ou composants de la construction suivants :

Ouvrage ou composant de la construction inspecté	Plan de l'immeuble	Locaux	Localisation
Voies et réseaux divers	Rue du Faubourg Saint Jean	Vol 1 (Voirie)	

D-6 MOTIF(S) AYANT PU CONDUIRE A RÉDUIRE OU AUGMENTER LE NOMBRE DE PRÉLÈVEMENTS TEL QU'INDIQUÉ EN ANNEXE A DE LA NORME NF 46-020 POUR CHACUN DES MATÉRIEUX ET PRODUITS REPÉRÉS

-Néant.

D-7 ADJONCTION(S) OU EXCLUSIONS PAR RAPPORT A LA NORME NF 46-020

-Néant.

D-8 CONDITIONS EXISTANTES AU MOMENT DU PRÉLÈVEMENT SUSCEPTIBLES D'INFLUENCER L'INTERPRÉTATION DES RÉSULTATS DES ANALYSES

-Néant.

E - CONDITIONS DE REPÉRAGE

E-1 MODALITÉS DE REPÉRAGE

Dans un premier temps, dans le périmètre des travaux, et selon le programme de repérage découlant du programme des travaux envisagés, l'opérateur de repérage recherche la présence de Matériaux et Produits Susceptibles de Contenir de l'Amiante (MPSCA) faisant indissociablement corps avec le bâti et qui seront sollicités directement ou indirectement par les travaux. Ces MPSCA correspondent entre autre aux parties d'ouvrages ou de composants à inspecter ou à sonder de la « Liste non exhaustive des matériaux ou produits susceptibles de contenir de l'amiante à repérer » de l'annexe 1 de l'arrêté du 16 juillet 2019 relatif au repérage de l'amiante avant certaines opérations dans les immeubles bâtis. Toutefois, cette liste n'étant pas exhaustive, s'il a connaissance d'autres MPSCA, il les repère également.

L'inspection des ouvrages doit être exhaustive. Le repérage peut nécessiter des sondages destructifs ou des démontages particuliers. Par exemple, il convient de procéder aux investigations suivantes :

- les plénums doivent être inspectés ;
- les gaines techniques doivent être contrôlées ;
- les cloisons démontables doivent être examinées (têtes, pieds et joints de la cloison, réservations) ;
- les éléments de façade, gaines maçonnées, joints de cloisons devront être sondés ou démontés s'il y a présomption de présence de matériaux contenant de l'amiante.

L'ensemble du périmètre du bâtiment concerné par les travaux doit être visité et inspecté. En cas de défaut d'accessibilité du fait du donneur d'ordre et alors que l'opérateur lui a au préalable demandé les moyens d'accès adaptés (démontage spécifique, ouverture de gaine ou de volume vide sans accès prévu, fourniture de nacelle, etc.), l'opérateur rédigera un pré-rapport.

Lorsque, dans des cas très exceptionnels et qui doivent être justifiés, certaines parties d'ouvrages ne sont pas accessibles avant que les travaux ne commencent, l'opérateur de repérage rédige un rapport dans lequel il émet les réserves correspondantes et préconise les investigations approfondies complémentaires qui devront être réalisées entre les différentes étapes des travaux.

Il examine de façon exhaustive tous les locaux et parties de locaux situés dans le périmètre des travaux. La définition de zones présentant des similitudes d'ouvrage permet d'optimiser le nombre de prélèvements qui sont transmis pour analyse. Les sondages itératifs et comparatifs permettent de déterminer les limites et l'étendue des zones présentant des similitudes d'ouvrage.

Dans un second temps, et pour chacun des ouvrages ou composants repérés, en fonction des informations dont il dispose et de sa connaissance des matériaux et produits utilisés, il atteste, le cas échéant, de la présence ou de l'absence d'amiante. En cas de doute et selon les prescriptions réglementaires et normatives il détermine les prélèvements et analyses de matériaux nécessaires pour conclure.

Conformément aux prescriptions de l'arrêté du 16 juillet 2019 et de la norme NF X46-020 d'août 2017 (2ème tirage), les analyses des échantillons de ces produits et matériaux sont réalisées couches par couches par un organisme accrédité par le COFRAC.

L'opérateur de repérage veille à la traçabilité des échantillons prélevés : ces échantillons sont repérés de manière que les ouvrages dans lesquels ils ont été prélevés puissent être identifiés.

E-2 MOYENS D'INVESTIGATION

Pour la réalisation de notre repérage, nos moyens d'investigations mis en œuvre garantissent la réalisation d'investigations approfondies destructives et non destructives, telles que :

- Dépose de certains blocs prises pour examiner la composition interne des cloisons.
- Dépose des éléments de finition (plinthes, couvre-joints, etc) des cloisons démontables pour examiner les têtes, pieds et joints de ces cloisons.
- Détermination des sondages destructifs ou les démontages particuliers nécessaires pour permettre d'accéder aux matériaux susceptibles de contenir de l'amiante (élément de façade, gaine maçonnée, joint de cloisons, etc). Dans le cas où le risque de découverte de matériaux et produits friables contenant de l'amiante est probable, les moyens de prévention adéquats devront être mis en œuvre.
- Classement des matériaux et produits selon leurs caractéristiques.
- Prélèvements pour déterminer par analyse, lorsque les marquages des matériaux ou les documents consultés par l'opérateur de repérage ne lui ont pas permis de conclure, la présence effective d'amiante dans des matériaux et produits susceptibles d'en contenir.

E-3 OBLIGATIONS DE COMMUNICATION DU RAPPORT DE REPERAGE

Le présent rapport est à communiquer à toute personne physique ou morale amenée à concevoir, organiser ou exécuter des travaux dans l'immeuble bâti.

Il est rappelé en outre les dispositions de l'article 11 de l'arrêté du 16/07/2019 :

« Si le donneur d'ordre n'est pas le propriétaire de l'immeuble bâti concerné par la mission de repérage, il adresse à ce dernier une copie du rapport établi par l'opérateur de repérage. En cas de mission de repérage portant sur une partie privative d'un immeuble collectif à usage d'habitation, son propriétaire met à jour le contenu du « dossier amiante - parties privatives » (DAPP) prévu au I de l'article R. 1334-29-4 du code de la santé publique, en y intégrant les données issues du rapport ou du pré-rapport de repérage amiante avant travaux. Il tient à disposition et communique ce DAPP, ainsi complété, selon les modalités prévues au II de l'article R. 1334-29-4 du code de la santé publique.

En cas de mission de repérage portant sur les parties communes d'un immeuble collectif à usage d'habitation ou sur un immeuble non utilisé à fin d'habitation, son propriétaire met à jour le contenu du « dossier technique amiante » (DTA) prévu au I de l'article R. 1334-29-5 du code de la santé publique ainsi que de sa fiche récapitulative, en y intégrant les données issues du rapport ou du pré-rapport de repérage amiante avant travaux. Il tient à disposition et communique ce DTA, ainsi complété, selon les modalités prévues au II de l'article R. 1334-29-5 du code de la santé publique.

En cas de mission de repérage portant sur tout ou partie d'un immeuble d'habitation ne comprenant qu'un seul logement, son propriétaire conserve le rapport ou le pré-rapport restituant les conditions de réalisation et les conclusions de cette recherche d'amiante avant travaux. Il communique ce rapport ou ce pré-rapport, sur leur demande, à toute personne physique ou morale appelée à effectuer des travaux dans l'immeuble bâti ainsi qu'aux agents de contrôle de l'inspection du travail mentionnés à l'article L. 8211-1 du code du travail, aux agents du service de prévention des organismes de sécurité sociale et, en cas d'opération relevant du champ de l'article R. 4534-1 du code du travail, de l'organisme professionnel de prévention du bâtiment et des travaux publics. »

F - CONCLUSIONS

F-1 CONCLUSIONS(S) DU PRÉSENT RAPPORT DE REPÉRAGE

Dans le cadre de la mission objet du présent rapport, il n'a pas été repéré de matériaux et produits contenant de l'amiante.

F-2 RÉSERVES / COMMENTAIRES

Sans objet

G - SOMMAIRE DES GRILLES DE RÉSULTAT DE REPÉRAGE

1 - Voies et réseaux divers

GRILLE DE RÉSULTAT DU REPÉRAGE DES MPCA POUR LA CATEGORIE : Voies et réseaux divers

Plan	Localisation	Composant	Partie composant	Réf action	Observation	Précision loc.	Ref photo	Ref Prél.	Descriptif	Résultat	Conclusion
Rue du Faubourg Saint Jean	Vol 1 (Voirie)	Revêtement routier	Bitume couche et sous-couche	P1	Réalisation d'un prélèvement		002TY 00169 5 n°1 - 1	P1	Agrégats d'enrobés bitumineux – prise d'essai 1 + agrégats d'enrobés bitumineux – prise d'essai 2 + agrégats d'enrobés bitumineux – prise d'essai 3	Négatif	Négatif sur analyse
Rue du Faubourg Saint Jean	Vol 1 (Voirie)	Revêtement routier	Bitume couche et sous-couche	P2	Réalisation d'un prélèvement		002TY 00169 5 n°2 - 1	P2	Agrégats d'enrobés bitumineux – prise d'essai 1 + agrégats d'enrobés bitumineux – prise d'essai 2 + agrégats d'enrobés bitumineux – prise d'essai 3	Négatif	Négatif sur analyse

GRILLE DE RÉSULTAT DU REPÉRAGE DES MPCA POUR LA CATEGORIE : Voies et réseaux divers

Plan	Localisation	Composant	Partie composant	Réf action	Observation	Précision loc.	Ref photo	Ref Prél.	Descriptif	Résultat	Conclusion
Rue du Faubourg Saint Jean	Vol 1 (Voirie)	Revêtement routier	Bitume couche et sous-couche	P3	Réalisation d'un prélèvement		002TY 00169 5 n°3 - 1	P3	Agrégats d'enrobés bitumineux – prise d'essai 1 + agrégats d'enrobés bitumineux – prise d'essai 2 + agrégats d'enrobés bitumineux – prise d'essai 3	Négatif	Négatif sur analyse

ANNEXE : PLANS DE REPÉRAGE DES MPCA

Ref.	Plans	Titre du plan
	Rue du Faubourg Saint Jean	Rue du Faubourg Saint Jean - Plan de repérage - Actions menées

RUE DU FAUBOURG SAINT JEAN - PLAN DE REPÉRAGE - ACTIONS MENÉES				Référence: 002TY001695	

ANNEXE : REPORTAGE PHOTOGRAPHIQUE

 Photos représentant des matériaux et produits contenant de l'amiante

Référence	Localisation	Action
002TY001695 n°1 - 1 (P1)	Rue du Faubourg Saint Jean - Vol 1 (Voirie)	Prélèvement négatif
002TY001695 n°2 - 1 (P2)	Rue du Faubourg Saint Jean - Vol 1 (Voirie)	Prélèvement négatif
002TY001695 n°3 - 1 (P3)	Rue du Faubourg Saint Jean - Vol 1 (Voirie)	Prélèvement négatif



002TY001695 n°1 - 1 (P1) - Rue du Faubourg Saint Jean
- Vol 1 (Voirie)



002TY001695 n°2 - 1 (P2) - Rue du Faubourg Saint
Jean - Vol 1 (Voirie)



002TY001695 n°3 - 1 (P3) - Rue du Faubourg Saint Jean
- Vol 1 (Voirie)

ANNEXE : Récapitulatif des prélèvements et analyses

Prélèvements en rouge = Positif

Ref action	Categorie	Composant	Materiau	Localisation	Observation
P1	Voies et réseaux divers	Revêtement routier	Agrégats d'enrobés bitumineux – prise d'essai 1 + agrégats d'enrobés bitumineux – prise d'essai 2 + agrégats d'enrobés bitumineux – prise d'essai 3 - -	Rue du Faubourg Saint Jean - Vol 1 (Voirie)	
P2	Voies et réseaux divers	Revêtement routier	Agrégats d'enrobés bitumineux – prise d'essai 1 + agrégats d'enrobés bitumineux – prise d'essai 2 + agrégats d'enrobés bitumineux – prise d'essai 3 - -	Rue du Faubourg Saint Jean - Vol 1 (Voirie)	
P3	Voies et réseaux divers	Revêtement routier	Agrégats d'enrobés bitumineux – prise d'essai 1 + agrégats d'enrobés bitumineux – prise d'essai 2 + agrégats d'enrobés bitumineux – prise d'essai 3 - -	Rue du Faubourg Saint Jean - Vol 1 (Voirie)	



44 rue Jean Huss
42000 SAINT ETIENNE
Tel : 04.77.79.52.80
Fax : 04.77.79.52.99
www.itga.fr

RAPPORT SYNTHÉTIQUE D'ANALYSE NUMÉRO IT1121-9002 EN DATE DU 01/06/2021

RECHERCHE ET IDENTIFICATION D'AMIANTE SUR PRELEVEMENT(S) DE MATERIAU(X)

*Ce rapport ne concerne que les échantillons soumis à l'analyse tels qu'ils ont été reçus au laboratoire.
Les informations fournies par le client sont simplement retranscrites et identifiées comme telles.*

Client : AC ENVIRONNEMENT 64 rue Clément Ader 42153 RIORGES	Réf. Commande ITGA : IT1121-9002 Réf. Commande Client : 002TY001695
-------------------------------------------------------------------	------------------------------------------------------------------------

Prélèvement(s) : Reçu au laboratoire le : 20/05/2021

Préparation(s) : Effectuée de façon à être représentative de l'échantillon
ou
- Pour une analyse au Microscope Optique à Lumière Polarisée (MOLP) : Prélèvement et montage adapté sur lame de microscopie
- Pour une analyse au Microscope Electronique à Transmission Analytique (META) en fonction de la nature de la prise d'essai :
(A) - Traitement mécanique en milieu aqueux (méthode interne : IT085 ou IT453)
(B) - Traitement chimique et mécanique au chloroforme (méthode interne : IT286)

Technique(s) : - Microscopie Optique à Lumière Polarisée (guide HSG 248 - Appendice 2) : Morphologie et critères optiques
Analytique(s) : La détection de fibres d'amiante optiquement observables est garantie si la teneur est supérieure ou égale à 0,1 % en masse.
ou - Microscopie Electronique à Transmission Analytique (parties pertinentes de la norme NF X 43-050) : Morphologie, EDX et
diffraction électronique
La détection de fibres d'amiante est garantie si la teneur est supérieure ou égale à 0,1 % en masse.

Résultat(s) :

Fraction analysée	Technique analytique (Méthode de préparation et date d'analyse)	Résultat / Variété d'amiante	Elements analytiques
Réf dossier client : Travaux enrobés Rue du Faubourg St Jean - 28000 CHARTRES Travaux enrobés Réf échantillon client : 002TY001695001 / Voies et réseaux divers / Revêtement routier / Bitume couche et sous-couche / Vol 1 (Voirie)		Réf échantillon ITGA : IT112105-16070 Description ITGA : Agrégats d'enrobés bitumineux – prise d'essai 1 / Agrégats d'enrobés bitumineux – prise d'essai 2 / Agrégats d'enrobés bitumineux – prise d'essai 3	
Agrégats d'enrobés bitumineux – prise d'essai 1 + Agrégats d'enrobés bitumineux – prise d'essai 2 + Agrégats d'enrobés bitumineux – prise d'essai 3	META (B) le 01/06/2021 Nombre de préparations : 1 Nombre de supports d'analyse : 2	Amiante non détecté (1) / -	Analyste : TIN (2)
Réf dossier client : Travaux enrobés Rue du Faubourg St Jean - 28000 CHARTRES Travaux enrobés Réf échantillon client : 002TY001695002 / Voies et réseaux divers / Revêtement routier / Bitume couche et sous-couche / Vol 1 (Voirie)		Réf échantillon ITGA : IT112105-16071 Description ITGA : Agrégats d'enrobés bitumineux – prise d'essai 1 / Agrégats d'enrobés bitumineux – prise d'essai 2 / Agrégats d'enrobés bitumineux – prise d'essai 3	
Agrégats d'enrobés bitumineux – prise d'essai 1 + Agrégats d'enrobés bitumineux – prise d'essai 2 + Agrégats d'enrobés bitumineux – prise d'essai 3	META (B) le 01/06/2021 Nombre de préparations : 1 Nombre de supports d'analyse : 2	Amiante non détecté (1) / -	Analyste : TIN (2)

La reproduction de ce rapport n'est autorisée que sous sa forme intégrale ; ce rapport ne doit pas être reproduit partiellement sans l'approbation du laboratoire.

Sauf demande particulière et écrite du client, les échantillons sont conservés pendant 6 mois et les rapports pendant 10 ans.

RAPPORT SYNTHÉTIQUE D'ANALYSE NUMÉRO IT1121-9002 EN DATE DU 01/06/2021
RECHERCHE ET IDENTIFICATION D'AMIANTE SUR PRELEVEMENT(S) DE MATERIAU(X)

Fraction analysée	Technique analytique (Méthode de préparation et date d'analyse)	Résultat / Variété d'amiante	Elements analytiques
Réf dossier client : Travaux enrobés Rue du Faubourg St Jean - 28000 CHARTRES Travaux enrobés		Réf échantillon ITGA : IT112105-16072	
Réf échantillon client : 002TY001695003 / Voies et réseaux divers / Revêtement routier / Bitume couche et sous-couche / Vol 1 (Voirie)		Description ITGA : Agrégats d'enrobés bitumineux – prise d'essai 1 / Agrégats d'enrobés bitumineux – prise d'essai 2 / Agrégats d'enrobés bitumineux – prise d'essai 3	
Agrégats d'enrobés bitumineux – prise d'essai 1 + Agrégats d'enrobés bitumineux – prise d'essai 2 + Agrégats d'enrobés bitumineux – prise d'essai 3	META (B) le 01/06/2021 Nombre de préparations : 1 Nombre de supports d'analyse : 2	Amiante non détecté (1)/ -	Analyste : TIN (2)

(1) Aucune fibre d'amiante n'a été détectée, l'échantillon objet de l'essai peut éventuellement renfermer une teneur en fibre d'amiante inférieure à la limite de détection.

(2) L'analyse de la fraction est non réglementaire.

Validé par : Charlotte Goncalves Chef d'équipe





ITGA
Agence de saint-etienne
44, rue Jean Huss
42000 Saint-Etienne
Tel. : 04 77 79 52 80
www.itga.fr - E-Mail : se@itga.fr

Accréditation n°1-1761
Liste des sites et portées
disponibles sur www.cofrac.fr



L'accréditation du COFRAC atteste de la compétence des laboratoires pour les seuls essais couverts par l'accréditation, qui sont identifiés par le symbole ^(C).

Rapport d'essai : KSP2105-0767-001_1

Date : 27 mai 2021

Client :	AC ENVIRONNEMENT
Réf. commande :	002TY001695 CHARTRES AMENAGEMENT- IT1121-9041
Interlocuteur :	M. MESSAHEL Nabil
Adresse :	64 rue Clément Ader 42153 RIORGES

ITGA :

Date de réception
des échantillons : 20 mai 2021

Site de prélèvement : Rue du Faubourg St Jean - 28000 CHARTRES

Description : Enrobé bitumineux (x3)

Analyses demandées : Teneur en HAP

Observations : Prélèvements effectués par vos soins

La somme des 16 HAP est donnée à titre indicatif. Le résultat affiché est précédé du signe ≤ si la teneur d'au moins un des composés sur les 16 HAP prioritaires est en dessous de sa limite de quantification. Dans ce cas, la valeur de la limite de quantification est utilisée pour le calcul de la somme. Le résultat de la somme devient alors une indication par excès.

Saint-Etienne, le jeudi 27 mai 2021

La Responsable de Laboratoire

Hélène STARON

Teneur en HAP

MÉTHODE UTILISÉE

Norme(s) :	Méthode interne IT 441
Matériau :	Enrobé
Méthode de préparation :	Broyage / Extraction par sonication / Concentration et Purification
Technique analytique :	Chromatographie en phase gazeuse - Détection par spectrométrie de masse

PRÉLÈVEMENT

	002TY001695 N°1	002TY001695 N°2	002TY001695 N°3
Emplacement	Voies et réseaux divers - revêtement routier - bitume couche et sous-couche - Bitume - Gris - Bitumineux - vol.1 Date de prélèvements : 18/05/2021	Voies et réseaux divers - revêtement routier - bitume couche et sous-couche - Bitume - Gris - Bitumineux - vol.1 Date de prélèvements : 18/05/2021	Voies et réseaux divers - revêtement routier - bitume couche et sous-couche - Bitume - Gris - Bitumineux - vol.1 Date de prélèvements : 18/05/2021

RÉSULTAT

TENEUR	LQ	I		002TY001695 N°1	002TY001695 N°2	002TY001695 N°3
Naphtalène ^(C)	0,50	30%	mg/kg	< 0,50 (LQ)	< 0,50 (LQ)	< 0,50 (LQ)
Acénaphthylène ^(C)	0,50	30%	mg/kg	< 0,50 (LQ)	< 0,50 (LQ)	< 0,50 (LQ)
Acénaphthène ^(C)	0,50	30%	mg/kg	< 0,50 (LQ)	< 0,50 (LQ)	< 0,50 (LQ)
Fluorène ^(C)	0,50	30%	mg/kg	< 0,50 (LQ)	< 0,50 (LQ)	< 0,50 (LQ)
Phénanthrène ^(C)	0,50	30%	mg/kg	0,64 ± 0,19	0,64 ± 0,19	1,09 ± 0,33
Anthracène ^(C)	0,50	30%	mg/kg	< 0,50 (LQ)	< 0,50 (LQ)	< 0,50 (LQ)
Fluoranthène ^(C)	1,30	35%	mg/kg	1,43 ± 0,50	< 1,30 (LQ)	< 1,30 (LQ)
Pyrène ^(C)	0,50	30%	mg/kg	1,17 ± 0,35	< 0,50 (LQ)	0,62 ± 0,19
Benzo[a]anthracène ^(C)	0,50	30%	mg/kg	0,81 ± 0,24	< 0,50 (LQ)	< 0,50 (LQ)
Chrysène ^(C)	0,50	30%	mg/kg	0,71 ± 0,21	< 0,50 (LQ)	< 0,50 (LQ)
Benzo[b]fluoranthène ^(C)	0,80	30%	mg/kg	< 0,80 (LQ)	< 0,80 (LQ)	< 0,80 (LQ)
Benzo[k]fluoranthène ^(C)	0,50	30%	mg/kg	0,62 ± 0,19	< 0,50 (LQ)	< 0,50 (LQ)
Benzo[a]pyrène ^(C)	0,50	30%	mg/kg	0,68 ± 0,20	< 0,50 (LQ)	< 0,50 (LQ)
Indéno[1,2,3-c,d]pyrène ^(C)	0,50	30%	mg/kg	< 0,50 (LQ)	< 0,50 (LQ)	< 0,50 (LQ)
Dibenzo[a,h]anthracène ^(C)	0,50	30%	mg/kg	< 0,50 (LQ)	< 0,50 (LQ)	< 0,50 (LQ)
Benzo[g,h,i]pérylène ^(C)	0,50	30%	mg/kg	< 0,50 (LQ)	< 0,50 (LQ)	< 0,50 (LQ)
Somme 16 HAP			mg/kg	≤ 11	≤ 9,2	≤ 9,8

REMARQUES

- Date de préparation des échantillons : 21/05/2021
- LQ : limite de quantification. I : incertitude.

ANNEXE: DOCUMENTS

Assurance 01/03

Assurance 02/03

Tour Opus 12 - Défense 9
77 Esplanade du Général de Gaulle
92914 PARIS LA DEFENSE CEDEX
T : +33 (0) 1 44 95 56 50
F : +33 (0) 1 44 95 56 56



ATTESTATION D'ASSURANCE RESPONSABILITE CIVILE PROFESSIONNELLE

Nous soussignés HDI Global SE, Tour Opus 12 - La Défense 9 - 77 Esplanade du Général de Gaulle - 92914 PARIS LA DEFENSE CEDEX, agissant au nom et pour le compte de HDI GLOBAL SPECIALTY SE, Société européenne au capital de 121 600 000 EUR, dont le siège est à Roderbruchstraße 26, 30655 Hannover - Allemagne - Registre de commerce de Hannover sous le numéro HRB 211924, Entreprise soumise au contrôle de Bundesanstalt für Finanzdienstleistungsaufsicht (BaFin), Grauhendörfer Str. 108, 53117 Bonn, opérant en France en vertu de la Libre Prestation de Services, attestons que la société suivante :

VENTURA
64 RUE CLEMENT ADER
42153 RIORGES - FRANCE

est titulaire auprès de notre Compagnie d'une police d'assurance **RESPONSABILITE CIVILE PROFESSIONNELLE** n° **76208471-30015** couvrant également toutes ses filiales dont :

- SYNAPPS ;
- AC ENVIRONNEMENT ;
- AC AGENCEMENT ;
- ALM ENVIRONNEMENT ;
- ATLANTIC DEVELOPEMENT ;
- AC RESEAU.

Les activités garanties sont notamment les suivantes :

- Dossier Technique Amiante (DTA) et Dossier Amiante Parties Privatives (DAPP) ;
- Tous repérages des matériaux et produits contenant de l'amiante (Code de la santé publique et Code du travail), y compris avant travaux ou démolition ;
- Examen visuel après travaux de retrait d'amiante ;
- Recherche d'amiante dans l'air ;
- Caractérisation des échantillons bitumineux : recherche d'hydrocarbures aromatiques polycycliques (HAP) ;
- Assistance à la maîtrise d'ouvrage pour le traitement des sujets liés à l'amiante ;
- Etat du bâtiment relatif à la présence de termites ;
- Diagnostic légionelle ;
- Etat parasitaire ;
- Diagnostic du risque d'intoxication au plomb dans les peintures (DRIPP) ;
- Constat de risque d'exposition au plomb (CREP) ;
- Recherche de plomb avant travaux/démolition ;
- Diagnostic plomb étou recherche de plomb après travaux ;
- Diagnostic de performance énergétique ;
- Diagnostic des déchets issus de la démolition/réhabilitation des bâtiments et Diagnostic « ressources » ;
- Carottage de voiries et réseaux routiers ;
- Diagnostic électrique - télétravail ;
- Information sur la présence d'un risque de mûrerie ;
- Mesurage de la superficie privative de lots de copropriété (loi "Correz") ;
- Etat des lieux (en propre ou en sous-traitance) ;
- Réalisation de l'état descriptif de division des lots et du règlement de copropriété ;
- Mesurages des surfaces habitables, utiles, etc. (tous types de surfaces au sens du Code de la construction et de

HDI Global Specialty SE
T +49 511 5804 2909
F +49 511 5804 4909
www.hdi-specialty.com

Insurance company licensed by
Bundesanstalt für
Finanzdienstleistungsaufsicht,
Grauhendörfer Str. 108,
53117 Bonn, Germany

Registered office Roderbruchstraße 26,
30655 Hannover, Germany
Commercial Register Hannover, Germany
Company Number HRB 211924
Supervisory Board Ulrich Walter/Chairman
Executive Board Ralfen Bräuer/Chairman, Andreas
Bierschenk, Thomas Stöckl, Richard Taylor

HDI Global Specialty SE
T +49 511 5804 2909
F +49 511 5804 4909
www.hdi-specialty.com

Insurance company licensed by
Bundesanstalt für
Finanzdienstleistungsaufsicht,
Grauhendörfer Str. 108,
53117 Bonn, Germany

Registered office Roderbruchstraße 26,
30655 Hannover, Germany
Commercial Register Hannover, Germany
Company Number HRB 211924
Supervisory Board Ulrich Walter/Chairman
Executive Board Ralfen Bräuer/Chairman, Andreas
Bierschenk, Thomas Stöckl, Richard Taylor

Assurance 03/03



Les garanties s'exercent à concurrence des montants ci-après :

RESPONSABILITE CIVILE EXPLOITATION	MONTANT DES GARANTIES
Tous Dommages ConforDus (dommages corporels, dommages matériels, dommages immatériels)	7 500 000 EUR par sinistre
Dont	
• Dommages matériels et immatériels consécutifs	3 000 000 EUR par sinistre
• Dommages immatériels non consécutifs	1 000 000 EUR par sinistre
• Faute inexcusable de l'employeur/Maladie professionnelle	2 500 000 EUR par sinistre et par période d'assurance
• Atteintes accidentelles à l'environnement (pour les sites non soumis à enregistrement ou à autorisation préfectorale)	500 000 EUR par sinistre et par période d'assurance
• Dommages aux Biens confiés	30 000 EUR par sinistre
RESPONSABILITE CIVILE APRES PRESTATIONS / RESPONSABILITE CIVILE PROFESSIONNELLE	
Tous Dommages ConforDus (dommages corporels, dommages matériels, dommages immatériels)	3 000 000 EUR par sinistre et par année d'assurance
Dont	
• Dommages matériels et immatériels consécutifs	3 000 000 EUR par sinistre et par année d'assurance
• Dommages immatériels non consécutifs	1 000 000 EUR par sinistre et par année d'assurance

La présente attestation valable pour la période d'assurance du 01/01/2021 au 31/12/2021, est délivrée pour servir et valoir ce que de droit et ne saurait engager l'Assureur en dehors des termes et limites précisées par les clauses et conditions du contrat auquel elle se réfère.

La présente attestation n'implique qu'une présomption de garantie à la charge de l'Assureur.

Fait à Paris, le jeudi 24 décembre 2020 - 08/11/21



HDI Global Specialty SE
T +49 511 5804 2909
F +49 511 5804 4909
www.hdi-specialty.com

Insurance company licensed by
Bundesanstalt für
Finanzdienstleistungsaufsicht,
Grauhendörfer Str. 108,
53117 Bonn, Germany

Registered office Roderbruchstraße 26,
30655 Hannover, Germany
Commercial Register Hannover, Germany
Company Number HRB 211924
Supervisory Board Ulrich Walter/Chairman
Executive Board Ralfen Bräuer/Chairman, Andreas
Bierschenk, Thomas Stöckl, Richard Taylor

Attestation sur l'honneur



ATTESTATION SUR L'HONNEUR

Je soussigné **M. Denis MORA**, gérant de la **SAS AC ENVIRONNEMENT** (siret **441 355 914 00298**), déclare sur l'honneur être en situation régulière au regard des dispositions de l'article L271-6 du Code de la construction et de l'habitation, que ma société dispose d'une organisation et de moyens appropriés et que l'ensemble des mes salariés présentent les garanties de compétence pour établir les documents prévus aux 1° à 4°, 6° et 7° du I de l'article L271-4, à savoir :

- Le constat de risque d'exposition au plomb prévu aux articles L.1334-5 et L.1334-6 du Code de la santé publique ;
- L'état mentionnant la présence ou l'absence de matériaux ou produits contenant de l'amiante prévu à l'article L.1334-13 du Code de la santé publique ;
- L'état relatif à la présence de termites dans le bâtiment prévu à l'article L.133-6 du Code de la construction et de l'habitation ;
- L'état de l'installation intérieure de gaz prévu à l'article L.134-6 du Code de la construction et de l'habitation ;
- Le diagnostic de performance énergétique prévu à l'article L.134-1 du Code de la construction et de l'habitation ;
- L'état de l'installation intérieure d'électricité prévu à l'article L.134-7 du Code de la construction et de l'habitation.

Je déclare que la **SAS AC ENVIRONNEMENT** est soussignée d'une assurance responsabilité civile professionnelle n° **76208471-30015** souscrit auprès de la compagnie d'assurance **HDI** permettant de couvrir les conséquences d'un engagement de ma responsabilité en raison de mes interventions, selon les dispositions de l'article R271-2.

Je déclare n'avoir aucun lien de nature à porter atteinte à mon impartialité et à mon indépendance ni avec le propriétaire ou son mandataire qui fait appel à moi, ni avec une entreprise pouvant réaliser des travaux sur les ouvrages, installations ou équipements pour lesquels il m'est demandé d'établir l'un des documents mentionnés ci-dessus.

En dehors de l'obligation des déclarations des textes cités ci-dessus, je déclare en outre ne pas verser de commission aux apporteurs d'affaires, mandataires, prescripteurs.

Je déclare tenir un registre des réclamations et des plaintes qui est à la disposition des organismes certificateurs sur simple demande.

Fait à Riorges le 04 Janvier 2021

Denis MORA



AC ENVIRONNEMENT - SIÈGE SOCIAL

64, rue Clément Ader - CS 70064 - 42153 RIORGES

☎ 04 77 44 92 44 ☎ 04 81 17 01 15 ✉ contact@ac-environnement.com

S.A.S. au capital de 1 000 000 € - SIRET : 441 355 914 00298 - 100 avenue de la République - 18 000 CHARTRES - APE : 7420Z - Assurée par HDI Global SE - RC immatriculée n° 76208471-30015

0 800 400 100

www.ac-environnement.com

ICERT - Parc Edonia – Bat G – Rue de la Terre
Victoria - 35760 ST Grégoire - CPDI4285

N° CPDI4285 Version 002

Je soussigné, Philippe TROYAUX, Directeur Général d'I.Cert, atteste que :

Monsieur MESSAHEL Nabil

Est certifié(e) selon le référentiel I.Cert dénommé CPE DI DR 01, dispositif de certification de personnes réalisant des diagnostics immobiliers pour les missions suivantes :

Amiante avec mention Amiante Avec Mention**
Date d'effet : 01/03/2018 - Date d'expiration : 28/02/2023

Amiante sans mention Amiante Sans Mention*
Date d'effet : 01/03/2018 - Date d'expiration : 28/02/2023

Plomb : Constat du risque d'exposition au plomb
Date d'effet : 24/01/2018 - Date d'expiration : 23/01/2023

En foi de quoi ce certificat est délivré, pour valoir et servir ce que de droit.
Edité à Saint-Gregoire, le 01/03/2018.

* Missions de repérage des matériaux et produits de la liste A et des matériaux et produits de la liste B et évaluations périodiques de l'état de conservation des matériaux et produits de la liste A dans les bâtiments autres que ceux relevant de la mention 1.

[illegible]

I.Cert
Institut de Certification

Certification de personnes
Diagnosticqueur
Portée disponible sur www.icert.fr

Parc EDONIA - Bâtiment G - Rue de la Terre Victoria - 35760 Saint-Grégoire

CPE 05 50 1.1 rev12